

HANDI Infos

Septembre, Octobre & Novembre 2011

Programme des Animations



de la réunion du
10 Juin 2011.

sodexo

Interview de

Mr Gibaud



FLORILEGE DE PHOTOS DES SORTIES D'ETE.





RÉDACTEUR EN CHEF
MUSTAPHA HAJA

COMITÉ DE RÉDACTION

ALAIN PAINEAU
JEAN MARIE VERNEAU
CATHERINE DELAUNÉ
OLIVIER ALLET

MISE EN PAGE
SERVICE ANIMATION
MME BRANSWYCK

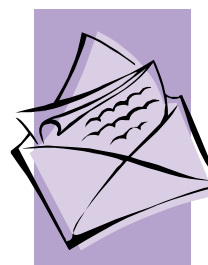

Rue Lucien Chaserant
72650 St Saturnin
Tel: 02.43.51.13.00

www.handi-village.org



Abonnement Handi-Info

Nom : Prénom :

Adresse :

16,75 € pour 9 numéros.

Chèque Libellé à l'ordre de : Handi-Village

Claudine Grignon

Claudine était résidente permanente à Handi-Village depuis le mois de septembre 2007, après de nombreux séjours temporaires. Elle n'avait pas eu le choix du fait de l'évolution de sa maladie mais elle aurait préféré à cette époque, vivre en appartement.

Auparavant elle travaillait aux Mutuelles du Mans.

Après une période d'adaptation au cours de ses premiers séjours, où elle a observé, elle était devenue une résidente appréciée de tous, sans lien exclusif, aimant discuter et débattre sur de nombreux sujets.

Cette faculté de n'avoir aucune discrimination vis à vis des handicaps, des religions, du niveau social de ses interlocuteurs en faisait une personne rare.

Jamais en manque de projets : apprendre à jouer aux cartes, avoir un ordinateur, préparer ses prochaines vacances, trouver une destination au soleil, participer à l'atelier musique, elle savait solliciter l'équipe pour faire aboutir les projets qui lui tenaient à cœur.

Elle a toujours su garder des liens avec les autres résidents même dans les moments où la maladie se faisait plus pressante, ne serait ce qu'en allant tous les après-midi au « p'tit potin ».

Claudine nous a quittés à l'âge de 49 ans, le 05 aout 2011. De nombreux résidents et personnels ont assisté à la cérémonie religieuse qui a été célébrée le 09 aout 2011 en l'église de Challes d'où elle était originaire.

Nous pensons à sa nombreuse famille, elle avait sept sœurs et deux frères, et avons une pensée particulière pour Marine sa fille.



Olivier Allet, référent projet de vie de Claudine.

Interview Mr Gibaud Gérant de la société de restauration SODEXO pour le Pôle Régional du Handicap.

1) Pouvez-vous vous présenter ? De quelle région êtes-vous ? Quel est votre parcours ? (Personnel, professionnel, étude, métier, etc.).

Je m'appelle Pascal Gibaud, j'ai 39 ans et je viens du Limousin, d'une petite ville à côté de Limoges appelé NEXON. Cela fait huit ans que je suis dans la Sarthe.



Je vis en union libre, j'ai cinq enfants, dont une grande qui vit sa vie donc quatre à la maison. Je travaille pour Sodexo depuis 18 ans.

J'ai fait une formation de cuisinier, CAP, BEP, BAC PRO, ensuite j'ai fait une formation de pâtissier.

J'ai commencé chez Sodexo en tant que remplaçant cuisinier, puis j'ai été embauché. J'ai commencé plongeur à mi-temps et au fur et à mesure j'ai évolué au sein de cette société. Cela fait maintenant une dizaine d'années que je suis responsable.

Depuis le mois de mars, responsable pour l'Arche et handi-Village.

Donc 18 ans de Sodexo, mais 18 ans dans le secteur du handicap, c'est donc un secteur que je connais particulièrement bien.

2) Avez-vous des passions ?

J'ai été très longtemps sportif (plus de 20 ans), gardien de but au Hand-ball en pré-national, juste en dessous de la national 3 à Nexon qui est situé à 20 kilomètres au sud de Limoges.

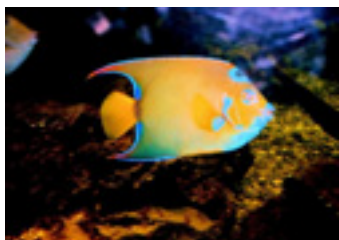

Et puis il y a l'aquariophilie, les poissons tropicaux. J'ai trois aquariums, un de 140 litres, un de 400 litres et le dernier de 600 litres. C'est du boulot. . .

C'est une passion qui a démarré à 15 ans par un petit aquarium de 60 litres et me voilà avec un 600 litres.

C'est une passion qui me prends beaucoup de temps car il faut faire les changements d'eau toutes les semaines, faut surveiller, regarder, etc....

3) **La Sarthe, un choix personnel ou professionnel ?**

Pas forcément un choix, mais plutôt une opportunité professionnelle, de prendre un poste qui correspondait à mes attentes.

Je travaillais sur Limoges ou je gérais trois sites, une MAS, un IME, et une maison de retraite et cela pendant dix ans. Puis l'on m'a proposé une mutation dans la Sarthe, au Mans. C'était dans un IME, avec une apprentie déficiente, cela m'intéressait de pouvoir former quelqu'un au métier de la restauration et surtout un personne qui avait des difficultés.

Je suis resté huit ans sur ce site avant d'arriver au Pôle Régional du Handicap.

4) **Vos objectifs en venant travailler à Handi-Village ?**

Satisfaire les résidents. C'est d'amener du plaisir dans l'assiette ce qui n'est pas chose facile compte tenu de pas mal de contraintes qui nous sont imposés. Ma priorité, c'est que les résidents puissent avoir du plaisir en mangeant. La nourriture est encore plus importante sur Handi-Village qu'à l'Arche. En effet vous êtes ici 365 jours sur 365 et pour certains d'entre vous depuis de nombreuses années.

5) **Qu'est que c'est Sodexo ?**

C'est une société de restauration en collectivité, société française créée par M Pierre Belon. Il a démarré par un simple restaurant d'entreprise en repas livré et au fur et à mesure il a répondu à la demande et développé son entreprise dans le domaine scolaire, administratif, de la santé etc....



Cependant, Sodexo ne fait pas que de la restauration, nous sommes une société multiservices qui peut prendre en charge aussi bien de l'hôtellerie, du bio nettoyage, des résidences services, des services à la personne (Bien-être à domicile), etc....

Sodexo est numéro un mondial dans son secteur.

6) **Et la concurrence ?**



Avenance et Compass sont nos principaux concurrents au niveau national et international, ensuite sur le plan local il y a Api par exemple qui est très présente en Sarthe, plus une multitude de petites sociétés.



7) **Que veut dire Sodexo ?**

Société d'exploitation hôtelière. Le H qui était présent au départ a disparu.

A cela une raison, il se prononce dans certains pays étrangers et donc le nom de notre société ne se prononçait pas partout pareil. La décision a été prise de l'enlever suite à ce constat.

8) **Quel est votre rôle exact ?**

C'est de diriger et manager une équipe de 15 personnes, 17 même actuellement.

De passer les commandes, de faire la gestion, la relation client etc. Mon rôle, c'est d'apporter à l'équipe les moyens de bien travailler et de satisfaire les clients.

9) **Avez-vous une centrale d'achat ?**

Bien évidemment, avec des fournisseurs référencés et un catalogue d'achat dans lequel je passe mes commandes.

10) **Travaillez-vous avec des maraichers ?**



Il y a des maraichers locaux répertoriés dans le catalogue, donc oui, si je le désire je peux m'approvisionner chez des maraichers locaux. Locaux signifiant Bretagne-Pays de la Loire.

11) **Quel produit utilisez-vous ?**

Au niveau des fruits et légumes, c'est du frais.

Les potages sont faits avec des légumes frais, en viande, on utilise du frais et du surgelé.

Dans la mesure du possible on essaye d'avoir de la viande fraîche que l'on cuisine. Par exemple pour un bœuf bourguignon.

Il n'y a que le poisson qui est surgelé car l'on n'a pas beaucoup de choix. Sodexo s'est engagé à ne pas acheter du poisson en voie d'extinction ou menacé, donc cela limite le choix.



12) **Avez-vous l'habitude de travailler avec autant de régime ?**

Effectivement, à l'IME ou je travaillais sur le Mans, il y avait peu de régimes. Par contre, ou j'étais avant, il y en avait pratiquement autant. Je connais donc bien la problématique. C'est très compliqué car à partir d'un menu normal, on le décline sur environ une quinzaine de variantes qui sont autant de régime. Donc beaucoup de production et beaucoup de commande en plus. Cela demande de la connaissance et de la main d'œuvre.
En plus des régimes, il y a les changements des personnes qui mangent normalement.

13) **Y a-t-il un prix de menu à ne pas dépasser et estimez vous qu'il est suffisant ?**

Comme tout établissement, il y a un budget. J'ai effectivement un cout denrée à ne pas dépasser. C'est-à-dire, 39% de consommation par rapport au chiffre d'affaire, si j'ai 100 Euros de vente, je dois consommer pour 39 Euros maximum.



A l'heure actuelle, je suis à 45 Euros, mais on est en phase de démarrage. Est-ce que c'est suffisant, bien sur que non, ai-je envie de vous répondre comme tout bon cuisinier.

Par rapport à la population, les régimes, les exigences, c'est vrai que l'on est un peu faible mais je ne m'arrête pas à cela. On peut jouer sur les produits, la variété, trouver un bon compromis entre la qualité et le prix. C'est la que le retour de vos observations en commission de restauration sont importantes pour adapter les produits et la cuisine.

14) **Quel image avez-vous eut en arrivant à Handi-Village ?**

Très accueillant, j'ai trouvé les locaux très conviviaux.



Au niveau des résidents, ce qui m'a surpris, c'est que les choses sont dites, telles quelles sont. Et l'on se rend compte que c'est muri, réfléchi et pertinent. Cela m'a surpris car je n'avais pas l'habitude de cela.

15) **Un message pour les résidents ?**

J'ai envie de vous dire que je suis content d'être avec vous, que j'apprends à vous connaître au fil de la commission de restauration et j'ai vraiment envie de vous donner le meilleur de ce que je peux vous apporter dans l'assiette.

Essayer d'amener du bonheur et faire en sorte que le repas soit un moment de plaisir pour vous.

A ce moment là, je serai heureux.

Il y a encore du travail à faire et je suis là pour cela, et j'espère y arriver assez rapidement.

J'attends de vous que vous me dites tout, très sincèrement, pour que l'on puisse avancer.

C'est en travaillant ensemble que l'on pourra arriver à ce résultat là.



Nous remercions Mr Gibaud d'avoir accepté de répondre à nos questions.

L'équipe d'Handi-infos.



Les histoires drôles de Jean-Marie

Suite à une dispute, un couple ne se parle plus. Aucun ne veut rompre le silence.

Soudain le mari se souvient qu'il doit se lever à cinq heures du matin pour prendre l'avion.

Il prend un bout de papier et écrit : Réveille-moi à cinq heures je dois prendre l'avion. Il le place bien en vue. Le lendemain il se réveille à 9 h furieux, il se lève et voit un papier sur lequel est écrit : il est 5 h lève toi.

Tout ce que vous donnez à une femme elle le rend meilleur !

- Donnez-lui un spermatozoïde, elle vous donne un bébé.

- Donnez-lui une maison, elle en fera un foyer.

- Donnez-lui un sourire, elle vous donne son cœur. Tout ce que vous lui donnez elle l'amplifie.

- Alors si vous lui donnez une vie merdique, ne vous étonnez pas qu'elle vous en fasse voir de toutes les couleurs.



Urgent... Cherche un électricien pour rétablir le courant entre les gens qui ne se parlent plus...

- Un opticien pour changer le regard des gens....

- Un artiste pour dessiner un sourire sur tous les visages....

- Un maçon pour bâtir la paix....

- Un jardinier pour cultiver la pensée ...

- Et un professeur de maths pour nous réapprendre..... à compter les uns sur les autres !!!!!...

C'est un enfant qui a été frappé par la voisine :

La mère, furieuse, va lui demander des explications :

Pourquoi avez-vous frappé mon fils

Parce qu'il est mal élevé : il m'a traité de grosse.

Et vous croyez qu'en le frappant vous allez maigrir ?

Un condamné à mort attend l'heure de l'exécution lorsqu'arrive le prêtre :

Mon fils, j'apporte la parole de dieu pour toi

Vous perdez votre temps, mon père. Dans peu de temps, je vais pouvoir lui parler personnellement. Avez-vous un message pour lui ?

Programme animation

Anniversaires

26 septembre : Jean-Marie Verneau.
05 Octobre : Yves Poignant.
06 Octobre : Gerard Prou.
12 Octobre : François Chauvet.
15 Octobre : Claire Baumer.
16 Octobre : Patricia Brebion.
28 Octobre : Philippe Lehoux.
01 Novembre : Jean-Pierre Dunoyer.
01 Novembre : Bruno Gauclain.
17 Novembre : Catherine Malapel.
17 Novembre : Jean-Pierre Letourneau.
27 Novembre : Annie Jean.
27 Novembre : Lemaitre Michel.



Fêtes

01 Septembre : Gilles.
09 Septembre : Alain.
21 Septembre : Mattieu.
26 Septembre : Damien.
29 Septembre : Michel.
03 octobre: Gerard.
06 Octobre: Bruno.
07 Octobre : Serge.
20 Octobre : Adeline.
21 Octobre : Céline.
22 Octobre : Elodie.
05 Novembre : Sylvie.
12 Novembre : Christian.
16 Novembre : Marguerite.
17 Novembre : Elisabeth.
25 Novembre : Catherine.
28 Novembre : Jacques.
29 Novembre : Saturnin.

Sortie football au Mmarena pour supporter le Mans FC

- 16 Septembre : Le Mans FC – Metz.
- 23 Septembre : Le Mans FC –Troyes.
- 14 Octobre : Le Mans FC –Clermont.
- 28 Octobre : Le Mans FC – Boulogne.
- 25 Novembre : Le Mans FC – Lens.



Sortie basket à Antarès pour supporter le MSB

- 04 octobre : MSB-Karsiyaka 20h 30.
- 08 octobre :MSB-Nanterre 20h.
- 22 octobre : MSB-Orleans 20h.
- 05 novembre : MSB-Dijon 20h.
- 19 novembre : MSB-Nancy 20h.
- 26 novembre : MSB-Poitiers 20h.



Quelques dates à retenir :

- **Jeudi 01 Septembre** : Musée des blindés à Saumur.
- **Vendredi 05 Septembre** : Ballade-gouter au lac de la Flèche.
- **Lundi 08 Septembre** : Déjeuner avec Mr Mme Malapel suivi de la visite de la ferme de l'Etang à Aiguisé (37).
- **Lundi 12 Septembre** : Grand jeu de piste, accueil complet-accueil de jour.
- **Mardi 27 Septembre** : Manifestation APF dans le centre-ville du Mans.
« Loi accessibilité-2015 »
- **Vendredi 30 Septembre** : Anniversaire de l'ouverture d'Handi-Village, barbecue animé par le groupe « GET WILD ».
- **Mercredi 16 Novembre** : Loto, accueil complet-accueil de jour.



Activités sportives à Handi-Village avec MarieGabrielle Chartois :

- Tous les lundis à 16h30 : Sarbacane.
- Tous les jeudis à 14h30 : Boccia

Activités sportives avec Handisport :

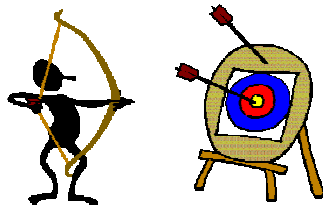

- Tir à l'arc tous les mardis de 17h30 à 19h. Départ sous le porche d'entrée à 17h15.

Bar ouvert tous les jours dans l'Agora de 15h30 à 17h.

Transports bénévoles :

- Tous les dimanches, départ à 10h30 pour la messe de la Chapelle St Aubin.
- Tous les mardis, départ de l'Agora à 14h30 pour Auchan principalement.



Jeux et ateliers :

- Lundi : Mosaïque 14h-16h45.
- Mardi : Yakakliké de 10h à 12h.
- Mercredi : 10h à 12h : Atelier festif.
14h30-17h : Jeux de cartes divers dans l'Agora.
Réunion Handi-Info à 15h dans l'Agora.
Réunion de restauration à 14h dans l'Agora.
- Jeudi : 10h-12h jeux de société et atelier mosaïque.
14h30 cours de bridge avec Pierre Lemarchand.
- Vendredi : 16h15 : Atelier presse.
- Samedi et dimanche : Jeux de société dans l'Agora.

Coiffeur à Handi-Village, les jeudis :

- 01 Septembre, 15 Septembre, 29 Septembre.
- 13 Octobre, 27 Octobre.





Atelier Jeu de rôle avec Eric, les jeudis :

- 01 Septembre, 22 Septembre.
- 03 Novembre, 24 Novembre.

Groupe de réflexion avec le père Auzenet, les vendredis :

- 16 Septembre et 04 Novembre.

Concerts :

	<p>Age tendre et têtes de bois A Antarès A 14h30 le jeudi 10 novembre</p>	<p>Les chevaliers du Fiel Au PCC Le vendredi 18 novembre A 20h30</p>	
---	--	---	---

Fils de Pierre Nougaro, chanteur d'opéra, et de Liette Tellini, professeur de piano italienne (et premier prix de piano au conservatoire), Claude Nougaro naît à Toulouse le 9 septembre 1929, près du boulevard d'Arcole. Il est élevé par ses grands-parents paternels dans le quartier des Minimes. Son grand-père Alexandre, planton au Capitole, et sa grand-mère Cécile, sage-femme, chantent tous les deux dans une chorale. À douze ans, il écoute Glenn Miller, Édith Piaf, Bessie Smith et Louis Armstrong sur la TSF qui, entre autres, l'inspire à suivre cette voie. En 1947, il échoue au baccalauréat, et débute alors à Paris dans le journalisme (en écrivant pour divers journaux, dont Le Journal des Curistes à Vichy et L'Echo d'Alger). En parallèle, il écrit des chansons pour Marcel Amont (Le Barbier de Belleville, Le Balayeur du roi) et Philippe Clay (Joseph, La Sentinelle). Il rencontre sur place Georges Brassens, qui devient son ami et son mentor, et il écrit de la poésie romantique et aussi humoristique. Il fait son service militaire en 1949, à Rabat, au Maroc.

Le choix de la Chanson la plus représentative de Claude Nougaro, est sans hésiter
« **Toulouse** » en effet il y est né et son accent ne peut tromper personne.

(Rodolphe DUMONT)

Qu'il est loin mon pays, qu'il est loin
Parfois au fond de moi se raniment
L'eau verte du canal du Midi
Et la brique rouge des Minimes

O mon païs, ô Toulouse, ô Toulouse

Je reprends l'avenue vers l'école
Mon cartable est bourré de coups de poing
Ici, si tu cognes, tu gagnes
Ici, même les mémés aiment la castagne

O mon païs, ô Toulouse, ô Toulouse

Un torrent de cailloux roule dans ton accent
Ta violence bouillonne jusque dans tes violettes
On se traite de con à peine qu'on se traite
Il y a de l'orage dans l'air et pourtant

L'église St-Sernin illumine le soir
D'une fleur de corail que le soleil arrose
Une fleur de corail que le soleil arrose
C'est peut-être pour ça malgré ton rouge et noir
C'est peut-être pour ça qu'on te dit Ville Rose

Je revois ton pavé, ô ma cité gasconne
Ton trottoir éventré sur les tuyaux du gaz
Est-ce l'Espagne en toi qui pousse un peu sa corne

Ou serait-ce dans tes tripes une bulle

O mon païs, ô Toulouse, ô Toulouse

Voici le Capitole, j'y arrête mes pas
Les tenors enrhumés tremblaient sous
leurs ventouses
J'entends encore l'écho de la voix de
papa
C'était en ce temps-là mon seul chanteur
de blues

Aujourd'hui, tes buildings grimpent
A Blagnac, tes avions sont plus beaux
Si l'un me ramène sur cette ville
Pourrai-je encore y revoir ma pincée de
tuiles

O mon païs, ô Toulouse, ô Toulouse



COMPTE RENDU DE REUNION

DU CONSEIL DE VIE SOCIALE DU 16 JUIN 2011

ETAIENT PRESENTS

REPRESENTANTS LES RESIDENTS : M. Stéphane BOUTROS – Président ,Mme Chantal MARSEAU – Vice Présidente, M. Rodolphe DUMONT, Mr Olivier GUIET

REPRESENTANTS LE PRH :M H BARBOT vice président de l'association de gestion, Mr R.P.FOGERON Directeur PRH, M D d'ERCEVILLE Directeur du secteur Medico Social du PRH

REPRESENTANT LES FAMILLES :M. Dominique CHEVET REPRESENTANT LES TUTEURS

M.GUILBAUD-UDAF.REPRESENTANT LES BENEVOLES :M. Pierre LEMARCHAND

MEMBRE DU CE Mme Patricia GOURDIN REPRESENTANT LE PERSONNELM. Christophe BELLANGER REPRESENTANT LA COMMUNE Mme CARTEREAU

ETAIENT INVITES.

M B.TESTART - Service animation. M D.LECOMTE – responsable des soins. Monsieur J.MARIE VERNEAU Monsieur Mustapha HAJA – Monsieur Maurice MALAPEL – Club Harley – 2 personnes CE Dupont perf – Mme SOUCHU et Mme BARRITTEAU

ETAIENT EXCUSES

Mme Karolina RICHARD – Représentante de l'accueil de jour Mme Estelle BOUCHET et M Franck PICHOT- représentants Sarthe Habitat Mme Roselyne BESNARD – Présidente de l'association

Le Conseil de Vie Sociale de Handi Village s'est tenu le 16 JUIN 2011, en son Centre, à Saint Saturnin. Ouverture de la séance à 14H30

APPROBATION DU COMPTE RENDU DU 10 FEVRIER 2011.

Ce compte rendu est approuvé.

PRESENTATION DES COMPTES 2010.

K. DEROUIN : présentation de l'activité 2010

17007 journées pour 16867 préconisées par l'ARS.

Charges :

Exploitation courante : 19 %

Dépenses de personnel : 65 % (61.88 ETP)

Dépassement de 128500 € par rapport au budget 2009.

Le poste de kinésithérapeute est reporté sur la ligne des prestations assurées par le centre de l'Arche.

Dépenses liées à la structure : 16 % (dont impôts, loyers...)

A noter que la fusion à apporté des charges supplémentaires sur 2010



Recettes : * de tarification : 90 %

- produits relatifs à l'exploitation : 8 %
- produits financiers et exceptionnels : 2 %

Résultat : déficit de 345 192 €

LES TRAVAUX

- Commission de sécurité en 2009.
- Nécessité établie de mise en conformité de l'établissement par rapport aux nouvelles normes de sécurité.
Pas de calendrier de mis en place pour le moment.
Attente de l'estimation des travaux de SOCOTEC.

SARTHE HABITAT

- Problème de chauffage :
Nécessité de nettoyer le circuit de chauffage par l'entreprise Dalkia > « dés-ambouage » du circuit. La prise en charge des frais est en discussion entre HV et Sarthe Habitat. Les travaux devront être faits cet été.
- Travaux des salles de bains : un état des lieux a été fait en mai et juin. Les zones carrelées sont fortement dégradées. Une proposition de travaux est faite, conjointement avec Sarthe Habitat.
- Mitigeurs de robinetterie : remplacement des cartouches > ok – dépense engagée pour un montant estimé à 5000 €.
- 2 chauffe eau ont été remplacés. La distribution d'eau sera effective après changement des cartouches.

R. DUMONT : souligne le manque de pression d'eau au niveau des baignoires et s'interroge sur le rôle des cartouches.



- possibilité de faire augmenter la pression ?
- soucis des chasses d'eau qui fuient = consommation d'eau.

LA COMMUNE

Accès à la zone commerciale

- Dossier suivi par Mr RAMADE > sécurisation du sentier.par la commune Un pré-diagnostic à montré les difficultés rencontrées.
Une commission d'accès aux voies par les personnes handicapées a été créée. L'engagement des travaux se fera après une étude des points sensibles.

➤ désignation par le CVS d'un usager à cette commission.

LA VIE QUOTIDIENNE

REGLES DE CONDUITE SUR HV

LE STATIONNEMENT

Demandes abouties : circulation et stationnement au niveau de l'accueil – consignes respectées dans l'ensemble.

Possibilité de radars de recul sur les véhicules ?

Pas possible sur les anciens véhicules.

Installation de miroir ou loupe derrière le véhicule ?

LA VITESSE

Pour la sécurité de tous, il est rappelé que la vitesse sur HV est limitée à 20 kms/heure.



LA CARTE VITALE

Travail de recensement et de discussion sur le lieu de stockage des cartes



- classeur dans les locaux du service de soins.

Des mesures de renouvellement sont en cours.

LES COURRIERS MEDICAUX

Les mesures concernant les courriers médicaux et les transmissions des rendez-vous apportent de bons résultats sur la démarche.

La copie des courriers médicaux est transmise aux IDE, l'original est remis au résident.

Interrogation sur la transmission de l'information médicale > ce thème devra être abordé avec les personnes concernées et le médecin.

ACCOMPAGNEMENT DES PERSONNES TRACHEOTOMISEES :

Pour un RDV au centre de l'arche une vérification est faite avant le départ. Ce qui équivaut à la situation des RDV extérieurs non accompagnés.

Devant la difficulté de libérer du personnel le matin, il y a nécessité d'identifier les sites de RDV.

L'ORGANISATION DU TRAVAIL

Disponibilité ses IDE le midi = la prise de pause simultanée des IDE est liée à une modification des effectifs vis-à-vis de ceux initialement prévus lors de la réorganisation qui les amène régulièrement à prendre leur pause simultanément vers 13h00.

Une IDE d'après midi est présente à 13h30 à l'infirmierie.

LE SYSTEME ANTI FUGUE

Le portail se ferme trop lentement.



- recherche d'un système complémentaire = chicane, dos d'âne.
- Dans les cas extrêmes, nous serons amenés à fermer le portail et appliquer les consignes de maintien des résidents fugueurs.

SERVICE LINGERIE HOTELLERIE

Nous devons trouver des solutions pour pallier aux remplacements d'été ainsi qu'à un arrêt maladie assez long.

RESTAURATION

Monsieur S. BOUTROS (président du CVS) a envoyé un courrier à Monsieur FOGERON (directeur du PRH) > de légères améliorations se font sentir mais encore trop irrégulières.

Nous avons à déplorer une dénutrition de certains résidents.

MM FOGERON et d'ERCEVILLE soulignent le fait que ce terme de « dénutrition » semble trop fort et suscite une vive réaction de sentiment d'injustice de la part du prestataire qui a cependant bien conscience que des efforts sont à apporter.

Les menus sont proposés par Sodexo et contrôlés par la diététicienne (restrictions alimentaire, poids, régimes...).

Travail sur la variation des produits = choix.



Handi Village est une structure non hospitalière, le centre de l'Arche est un centre de rééducation. Les attentes sont différentes entre les deux structures > nécessité de bien différencier les réponses en terme de menus

Sodexo doit s'adapter aux organisations différentes entre le centre de l'Arche et Handi village ainsi qu'aux horaires du personnel.

Sodexo s'engage à maintenir sa collaboration. La commission de restauration est un bon outil qui est régulièrement suivi par les résidents de HV. Il manque cependant un compte rendu pour la traçabilité des réunions et des engagements.

LA KINESITHERAPIE

- Nous devons procéder au recensement des besoins afin que Mme SURDELLE apporte des réponses.

30 résidents sont concernés par un besoin en kinésithérapie – 82 séances hebdomadaires sont réalisées.

- Grâce aux interventions des kinésithérapeutes de l'Arche, les temps de kinésithérapie actuels répondent à l'essentiel des besoins. Matin : Intervention d'un kinésithérapeute de l'Arche et de 2 stagiaires

Fin d'après midi : intervention de 3 kinésithérapeutes de l'Arche.

Les réponses de WE sont sur indication médicale.

Les carences concernent parfois des résidents temporaires qui ne bénéficient pas assez de rééducation.



D. LECOMTE

Souligne que nous devons planifier les besoins en kinésithérapie (notamment pour les mobilisations). La recherche de kinésithérapeutes se heurte à un manque de candidat.

Les remplacements d'été seront pourvus.

L'ANIMATION

B. TESTART :

Présentation le bilan des sorties 2011..

- grand intérêt général pour les sorties proposées.
- bonne accessibilité des lieux visités.
- niveau de fatigabilité des résidents en augmentation.
- pique-nique : de meilleure qualité que les repas servis sur place.

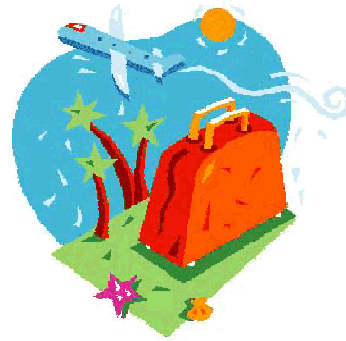

Présentation du livret d'accueil – document interne

Ce livret a été construit par nous, financé par les droits d'insertion de publicité. Demande d'ajout du logo du PRH. Il est maintenant parti chez l'imprimeur > sa sortie est prévue pour cet été.

Site internet de HV / Mettre le dossier d'admission en téléchargement.

Questionnaire de satisfaction – 43 réponses. Des indicateurs d'alerte sont mis en place sur les niveaux de satisfaction trop limités : la restauration, les horaires des repas : temps trop court entre les repas du midi ; limite aux sorties d'APM, difficultés d'organisation-notamment sur les temps de soins du matin, environnement : bruit et température des locaux, embellissement à améliorer, réparations diverses, relation avec le personnel : confidentialité (transmissions faites dans les couloirs), non respect des convictions (cet aspect reste à étudier), information et communication. L'impression générale est cependant globalement satisfaisante. Un travail d'analyse plus fin de ce questionnaire reste à établir.



Service civique Une demande de volontaires a été faite. En attente de signature de Mme BENARD > Envoi au ministère > délai de 2 à 3 mois.

Service civique Une demande de volontaires a été faite. En attente de signature de Mme BENARD > Envoi au ministère > délai de 2 à 3 mois.

Commission « mieux vivre ensemble » Composition : directeur, président du CVS, représentants de familles et tuteurs, responsable des soins, de l'animation, psychologue... Cette commission qui a pour but de désamorcer des conflits existants entre résidents ou entre résidents et personnels travaille en toute confidentialité et a pu intervenir à plusieurs reprises dans ce cadre. Elle est donc maintenue en l'état malgré le faible nombre de signalements.

Fête de Noël : Thème choisi : les pays slaves.

POINT SUR LES VACANCES PRIVEES

Les vacances des résidents permanents sont très fréquemment fixées en avril ou septembre.

Devant le manque de mouvements en juillet aout (2 en été dont 1 en famille) - face à une diminution de personnel - la direction a émis l'hypothèse de départs de résidents pendant cette période. Obstacle dû au prix des séjours durant cette période



Accompagnement des résidents pour raison de coût (1 seul trajet est dorénavant assuré par HV pour des vacances qui se font sous la responsabilité d'autres organismes)

Le service animation fait part de ses difficultés du fait d'arrêts maladie qu'il a à pallier.

Le service soins souligne les sollicitations du fait de sorties d'ordre privées ou organisées par HV qui lui demandent des constants ajustements : organisation du suivi des soins, continuité et approvisionnement en médicaments et fournitures spécifiques.

COMPTE RENDU DE LA REUNION DES FAMILLES

Prise de parole de Mr CHEVET (représentant des familles).

Compte rendu de la réunion des familles qui s'est tenue le 21 mai dernier.

Une trentaine de personnes était présente.

Ont été évoqués :

La présentation des comptes , le comité de sécurité, les remplacements de personnel, le forfait journalier, les subventions extérieures, le prêt des véhicules aux familles, le stockage des cartes vitales, le restauration, la révision des contrats en coordination avec l'Arche, le maintien des repas d'animation, le coût des voyages spécifiques (Handi rêve), la présence des accompagnateurs le week end, l'environnement de Handi village(aménagement des abords du barbecue, le fleurissement de la prairie)...

Clôture de cette réunion par un pot de l'amitié dans l'Agora.

QUESTIONS DIVERSES

Que devient la commission « cadre de vie » ?

Elle est mise en suspend, comme il avait bien été précisé par M d'ERCEVILLE. En fonction de thèmes nouveaux, il sera possible d'en instaurer une.



Comme promis lors de leur fin de mandat, Madame BESSE et Monsieur LECOMTE ont été invités par le PRH a assister aux épreuves des 24 heures du mans. Une entrée et une place dans les tribunes leur ont été offertes.

Comme promis lors de leur fin de mandat, Madame BESSE et Monsieur LECOMTE ont été invités par le PRH a assister aux épreuves des 24 heures du mans. Une entrée et une place dans les tribunes leur ont été offertes.

Madame BESSE et Monsieur LECOMTE nous en envoient leurs bonjours et leurs remerciements.

Date de la prochaine réunion du Conseil de Vie Sociale > novembre > date à déterminer.

Séjour au Maroc : AGADIR juillet 2011

Je suis parti le 30 juin au matin, direction de l'aéroport de Nantes. A l'aéroport, j'ai fait la connaissance d'autres vacanciers qui partaient au Maroc avec moi, ainsi que le personnel. Nous sommes arrivés à l'hôtel où chacun a pris connaissance des lieux et posé ses valises. Après le trajet en avion, très fatiguant, j'ai pu faire une petite sieste, une petite sieste au soleil tout l'après-midi.

Première matinée cool : grasse matinée et c'est tout ! Et l'après midi, promenade sur la côte. Diner dans le restaurant de l'hôtel : le cuisinier nous a préparé un beau tajine au poulet épicé avec pleins de petits légumes : simplement succulent.

La seconde journée nous sommes allés en bus avec le même chauffeur sur la colline d'Agadir à la Kashba. Déjeuner dans un restaurant au bord de la plage : fruits de mer au menu : sardines grillées, crabes, crevettes, huîtres, ... Ensuite, retour à l'hôtel où certains vacanciers se sont baignés dans la piscine et pendant ce temps là je papotais et j'ai fait une petite sieste au bord de la piscine.



La journée suivante fut repos sous un beau soleil. Et en fin de soirée promenade avec Mohamed.

Le lendemain promenade à pied : on s'est baladé tout le long de la côte, avec un arrêt au bar de la plage pour se « désaltérer » !

Le jour d'après, petit déjeuner sur la terrasse de l'hôtel avant de partir. On a levé le camp de très bonne heure le matin pour les montagnes d'Imouzzer. Le midi pique nique en haut des montagnes : chacun son casse-croûte non marocain. Puis l'après-midi ballade sous un soleil de plomb.

En fin de soirée on a été dans les souks où j'ai senti toutes les épices qui donnent envie de tout acheter ! Le soir on s'est couché de bonne heure car journée fatigante.

Le jour suivant : repos à l'hôtel. En fin d'après-midi j'ai été me promener avec Sarah, auxiliaire de vie chez Handi Rêves, pour faire quelques courses.



Le lendemain on est parti en fin de matinée avec le bus direction le restaurant le DAFFY où nous avons mangé tous ensemble tranquillement. Et dans l'après-midi nous nous sommes baladés dans la vallée des oiseaux. Puis nous sommes rentrés tranquillement à pieds jusqu'à l'hôtel en longeant la côte.

Le 8^{ème} jour nous sommes partis le matin à Tiznit : petit village berbère où nous avons vu le barrage de Youssef Ben Tachfine. En fin de matinée on s'est arrêté pour boire un petit thé servit par un homme d'un certain âge, très gentil, qui m'a aidé à me faire boire. Déjeuner dans un vrai restaurant marocain traditionnel aux portes du désert. Couscous pour tout le monde et en dessert cornes de gazelles avec son thé à la menthe. Après nous avons rejoint le souk tranquillement puis retour à l'hôtel : on ne s'est pas couché tard heureusement.



J'ai demandé à Mohamed s'il voulait bien m'organiser un weekend à Marrakech chez mon neveu pour voir toute la famille. Seulement 2h30 d'autoroute pour s'y rendre. Il a accepté de me mettre à disposition une voiture, un chauffeur et un infirmier. Je suis donc parti très tôt avant que le soleil se lève. J'ai pu voir toute ma famille ce qui m'a comblé de bonheur, ma famille était également très heureuse de me voir.



Au retour de mon weekend à Marrakech, on a été mangé dans un restaurant à Agadir avec tout le monde puis promenade à la marina. Journée de repos au soleil au bord de la piscine. Le jour suivant juste avant le départ on a refait les valises. Le soir même avant de dîner, on a bu un verre tous ensemble dans le restaurant de l'hôtel.

Le lendemain matin de bonne heure et de bonne humeur, on est parti direction Marrakech pour prendre l'avion le soir. Le midi on a mangé au restaurant place « Jamaâ El Fna » et petite ballade autour de la place : petit singe sur les genoux, serpents, ... Nous sommes reparti à l'aéroport avec notre chauffeur, puis nous avons décollé direction Nantes : pas facile de faire les transferts entre le fauteuil et le siège de l'avion. 2h30 de vol. Puis retour au Mans à 3h du matin : j'étais KO, besoin de trois jours pour récupérer. Voilà... Si tout ce que je viens de vous raconter de mon voyage au Maroc, vous a fait rêver ; n'hésitez pas à tenter l'aventure au Maroc. De très beaux souvenirs en tête...

Mustapha H.

Pourquoi appelle-t-on les agents de police 'poulets' ?



En 1871, Jules Ferry met à disposition de la préfecture de police la caserne de la Cité pour en faire son siège. Cette caserne ayant été bâtie sur l'emplacement de l'ancien marché aux volailles de Paris, le sobriquet de "poulets" est alors donné aux policiers.

Pourquoi le ciel est bleu ?

Le **bleu du ciel** est le résultat de la diffusion de la lumière solaire par l'atmosphère. Si celle-ci n'existait pas, on verrait une voûte céleste toute noire et les étoiles seraient visibles en plein jour.

La lumière blanche du Soleil est un mélange de toutes les couleurs de l'arc-en-ciel. La lumière voyage sous forme d'ondes de différentes longueurs. Chaque couleur a sa propre longueur d'onde. La lumière voyage donc en ligne droite jusqu'à ce qu'elle rencontre un obstacle qui la renvoie dans une autre direction.

Quand les rayons solaires entrent dans l'atmosphère, ils rencontrent les atomes, les molécules d'air, les gouttes d'eau et la poussière. Les molécules d'air ont la bonne dimension pour diffuser les plus courtes longueurs d'ondes de la lumière, les violet, indigo et bleu, tandis que les longueurs d'ondes plus longues, telles que les rouges, ne sont à peu près pas diffusées par ces molécules d'air.



C'est donc un mélange de violet, d'indigo, de bleu, de vert et une petite fraction des autres couleurs qui est diffusé. Voilà **pourquoi le ciel est bleu** !

De plus, lorsqu'on regarde le ciel, la lumière qui parvient à notre œil a deux origines distinctes : l'une provient directement du soleil en ligne droite et l'autre suit un parcours chaotique totalement désordonné et imprévisible (on appelle cela un mouvement brownien) puisque diffusée par l'atmosphère : le bleu nous viens donc de partout. La première est blanche et provoque des ombres crues à cause de sa trajectoire droite provenant du soleil alors que l'autre est dominée par le bleu et ne provoque pas d'ombre car nous arrive de toutes les directions.

Pourquoi y a-t-il sept jours dans la semaine ?

La division de la semaine en sept jours remonte à très longtemps. On la retrouve du temps des chaldéens puis des hébreux qui pensaient que les six premiers jours avaient été faits pour créer le monde et le septième pour se reposer. Cette tradition a toujours été perpétuée et existe de nos jours.

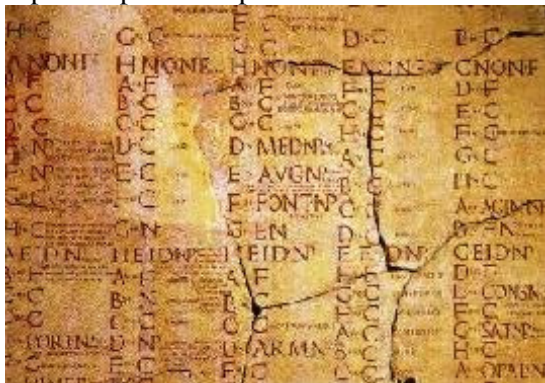

Depuis les romains, chaque jour correspond à une planète qui était une divinité autrefois.

Ainsi on trouve : la Lune pour Lundi, Mars pour le Mardi, Mercure pour Mercredi, Jupiter pour Jeudi, Vénus pour Vendredi, Saturne pour Samedi et le soleil pour Dimanche pour les chrétiens.

La lune tournant autour de la terre en à peu près vingt huit jours, on divise par quatre et on trouve ainsi le nombre sept correspondant aux jours de la semaine.

Séjour la Rochelle

Je suis partie le 20 juin 2011 avec Handi-Rêves à la Rochelle pour un séjour de 9 jours. Nous sommes partis à quatre, deux personnes handicapées et deux accompagnateurs. Le premier jours fut consacré à l'installation dans un gîte et au repas après ces quelques heures de route. La propriétaire du gîte nous apportait tous les jours nos repas.

Puis nous voila en visite à la Rochelle.



- Je découvre son centre-ville près du vieux port avec ses beaux bateaux qui lui donne tous son charme.

J'ai d'ailleurs pu monter à bord d'un de ces bateaux pour faire une traversée en mer et rejoindre Fort-Boyard durant le séjour.

- J'ai visité l'Océarium avec ses requins et ses divers poissons.
- Nous avons assisté à la fête de la musique avec ses différentes animations, ses chanteurs et ses musiciens. Ce fut une soirée mémorable.

Vivement les prochaines vacances.

Marilyne Raccouard.

L'Union européenne

Le système politique de l'Union européenne fonctionne avec des institutions communes à l'ensemble des pays membres. Elles prennent en compte à la fois les intérêts nationaux et l'intérêt communautaire. Ces institutions sont au nombre de trois :

- le Conseil représentant les États membres,
- le Parlement européen, représentant les peuples,
- la Commission, garante de l'intérêt général des Européens.



Le Conseil de l'Union européenne



Le Conseil de l'Union européenne est l'institution décisionnelle principale. Le Conseil réunit à Bruxelles ou à Luxembourg les ministres des pays membres de l'U.E. selon l'ordre du jour : finances, agriculture, environnement, affaires étrangères. Avec le Parlement européen, le Conseil adopte la législation communautaire et partage également le pouvoir budgétaire.



Il arrête les accords internationaux négociés au préalable par la Commission.

Le Conseil de l'Union européenne (anciennement Conseil des ministres) ne doit pas être confondu avec le Conseil européen qui réunit les chefs d'État ou de gouvernement des pays membres et sert à définir les orientations politiques générales. Le Conseil européen incarne la légitimité politique suprême de l'Union. Ses réunions sont connues dans les médias sous le nom de « Sommits ».

Le Parlement européen

Grâce au suffrage universel, l'ensemble des Européens participent à la construction de l'Europe par l'intermédiaire de leurs députés qui siègent au Parlement européen, à Strasbourg. Le Parlement a trois rôles essentiels :

- il a des compétences législatives : il définit, avec le Conseil, les actes communautaires à adopter (traités, règlements, directives, recommandations).
- il exerce une surveillance démocratique : le Parlement dispose de moyens de contrôle sur le Conseil et la Commission.
- il partage l'autorité budgétaire avec le Conseil : il peut influencer les dépenses de l'Union européenne.

La Commission européenne



Indépendante des États, la Commission européenne rassemble 25 commissaires représentant chacun un État membre de l'U.E. Ils se réunissent au moins une fois par semaine à Bruxelles et lors de la session mensuelle du Parlement européen à Strasbourg.

La Commission, investie d'un pouvoir de représentation de la Communauté européenne, assure les relations avec les organisations internationales. Elle possède trois compétences essentielles :

- elle a un pouvoir d'initiative : elle fait des propositions législatives sur lesquelles le Conseil de l'Union statue.
- elle est la gardienne des traités : elle veille au respect et à la mise en œuvre des règlements adoptés par le Conseil et peut sanctionner les États membres pour faire appliquer le droit communautaire.
- elle a un pouvoir d'exécution : la Commission est l'organe d'exécution des politiques et des actes adoptés par le Conseil ; elle exécute le budget, gère les politiques communes et les Fonds européens.



**Sorties été 2011
Florilège...**



Chimères, humide...



Tour de France, humide...



Maulevrier, humide...



En bateaux sur la Loire



Caves du champignon



Arche de la nature



Parc de la rose



Chez Jean-Marie...Barbecue.

**Sorties été 2011
Florilège...**



Maison du Potier...



Musée de l'air...



Arche de la nature...



Barbecue Aout...



Cave Ackerman...



Barbecue Juillet...



Crêperie Nymphéa...



Zoo de la Flèche...

Septembre 2011						
Lundi	Mardi	Mercredi	Jeudi	Vendredi	Samedi	Dimanche
			1 * Musée des blindés.	2	3	4
5 * Lac de la Flèche.	6	7	8 * Ferme de l'étang, Epuisay.	9	10	11
12 * Jeu de piste	13	14	15	16	17	18
19	20	21	22	23	24	25
26 * J.M Verneau	27	28	29	30* Barbecue orchestre		

Octobre 2011						
Lundi	Mardi	Mercredi	Jeudi	Vendredi	Samedi	Dimanche
					1	2
3	4	5 * Y.Poignant	6 * G.PROU	7	8	9
10	11	12 * F.Chauvet	13	14	15 * C.Baumer	16 * P.Brebion
17	18	19	20	21	22	23
24	25	26	27	28 * P.Lehoux	29	30
31						

Novembre 2011						
Lundi	Mardi	Mercredi	Jeudi	Vendredi	Samedi	Dimanche
	1 * J.P.Dunoyer * B.Gauclain	2	3	4	5	6
7	8	9	10	11	12	13
14	15	16 * Loto	17 * C.Malapel * J.P.Letourneau	18	19	20
21	22	23	24	25	26	27 * A.Jean * M.Lemaitre
28	29	30				

(* Anniversaires & spectacles sur Handi-Village à 15h30).

*Anniversaire